

Závěrečný účet obce Černá v Pošumaví za rok 2021

Sestavený ke dni 31. 12. 2021

NÁVRH

Údaje o organizaci

Název: Obecní úřad Černá v Pošumaví
Adresa: Černá v Pošumaví 46
38223 Černá v Pošumaví
IČ: 00245828
Právní forma Obec

Kontaktní údaje

Telefon: 380 744 106
E-mail: finance@cernavposumavi.cz

Obec Černá v Pošumaví hospodařila v roce 2021 podle schváleného rozpočtu - neprovozovala hospodářskou činnost. Obec má zřízenou jednu právnickou osobu – příspěvkovou organizací - Základní škola a Mateřská škola Černá v Pošumaví. Na rok 2021 byl schválen rozpočet s příjmy ve výši 27 791 020,00,- Kč, výdaji 24 491 0020,00,- Kč a financováním -3 300 000,00 Kč. Během roku byl rozpočet upravován 12 rozpočtovými opatřeními. Celkem rozpočtované příjmy dosáhly výše 48 634 795,- Kč, výdaje 45 144 749,- Kč a financování -3 490 768,- Kč. Skutečné příjmy (po konsolidaci) činily 43 323 748,69 Kč, tj. 100 % upraveného rozpočtu. Skutečné výdaje (po konsolidaci) dosáhly výše 39 832 981,68,- Kč, tj. 100 % upraveného rozpočtu.

Údaje o plnění rozpočtu příjmů, výdajů a o dalších finančních operacích v plném členění podle rozpočtové skladby jsou obsaženy příloze č. 1 a 2. a jsou k nahlédnutí na finančním oddělení OÚ (výkaz FIN 2-12, rozbor čerpání příjmů a výdajů).

Daňové příjmy – k navýšení oproti schválenému rozpočtu došlo z důvodu vyššího výnosu na dani z příjmů právnických osob, dani z přidané hodnoty a přijatým dotacím.

Kapitálové příjmy - došlo k navýšení oproti schválenému rozpočtu, především přijatými investičními dotacemi a příjmy z prodeje pozemků.

Běžné výdaje – navýšení oproti schválenému rozpočtu – opravy místních komunikací, pořádání vánočního jarmarku, opravy bytů, oprava tělocvičny v ZŠ, (dotace).

Kapitálové výdaje – navýšení oproti schválenému rozpočtu – cyklostezka Černá-Mokrá 4. etapa, parkovací automat, rekonstrukce bytů, ZŠ polyfunkční prvek, (dotace).

Porovnání příjmů a výdajů 2019 - 2021

	2019	2020	2021
PŘÍJMY	75 442 194,78	49 426 913,81	43 323 748,69
VÝDAJE	78 371 784,98	48 626 574,69	39 832 981,68

Porovnání příjmů dle tříd 2019 - 2021

Třída	2019	2020	2021
1 - DAŇOVÉ PŘÍJMY	20 888 577,28	19 615 063,28	21 365 069,21
2 - NEDAŇOVÉ PŘÍJMY	11 319 165,27	11 518 539,53	14 466 867,21
3 - KAPITÁLOVÉ PŘÍJMY	1 287 577,00	2 633 012,00	2 174 039,60
4 - PŘIJATÉ TRANSFERY	41 946 875,23	15 660 299,00	5 317 772,20
CELKEM PŘÍJMY	75 442 194,78	49 426 913,81	43 323 748,69

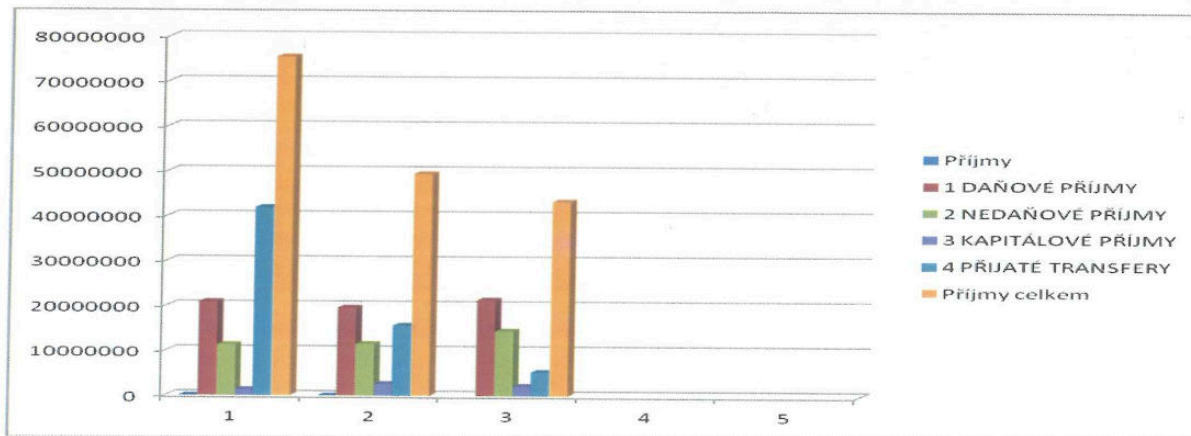

Daňové příjmy - vybrané položky

Položky	skutečnost	rozpočet schválený	%	rozpočet upravený
Sdílené daně (Pol:11xx-12xx)	16 962 422,50	12 830 000,00	132,21	16 962 424,00
Místní poplatky (Pol:133x-134x)	2 452 909,65	2 345 000,00	104,60	2 452 911,00
Správní poplatky (Pol:136x)	17 870,00	10 000,00	178,70	17 870,00
Daň z nemovitostí (Pol:1511)	1 751 952,52	1 500 000,00	116,80	1 751 953,00

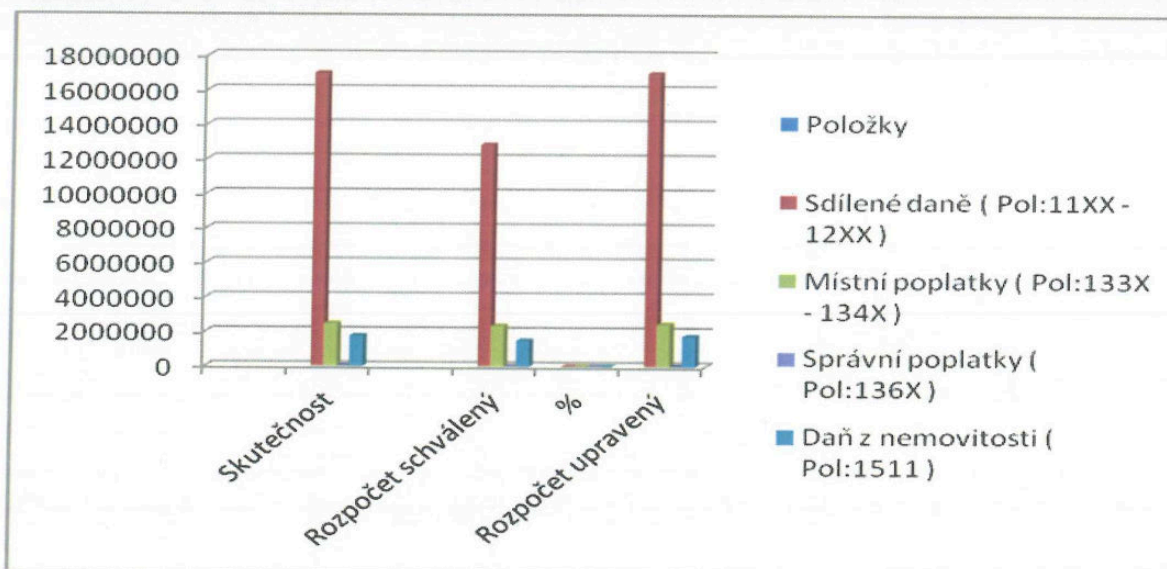

Sdílené daně po měsících za poslední tři roky

Sdílené daně			
Měsíc	rok 2019	rok 2020	rok 2021
Leden	1 224 312,35	1 131 140,45	1 242 276,20
Únor	1 134 289,28	1 217 186,82	1 154 065,01
Březen	2 825 924,40	1 359 601,32	1 143 900,22
Duben	913 339,42	2 103 515,82	746 534,86
Květen	1 094 486,06	699 857,88	1 007 418,10
Červen	1 382 490,84	897 954,99	3 183 672,88
Červenec	1 692 752,76	1 384 117,70	1 821 109,06
Srpen	1 127 608,31	1 156 359,04	1 172 458,64
Září	1 182 351,32	1 356 369,74	1 349 878,73
Říjen	1 206 642,18	1 001 949,98	1 37 973,85
Listopad	1 205 789,69	1 215 268,81	1 241 121,44
Prosinec	1 673 163,96	1 634 463,27	1 862 013,51
CELKEM	16 663 150,57	15 157 785,82	16 962 422,50

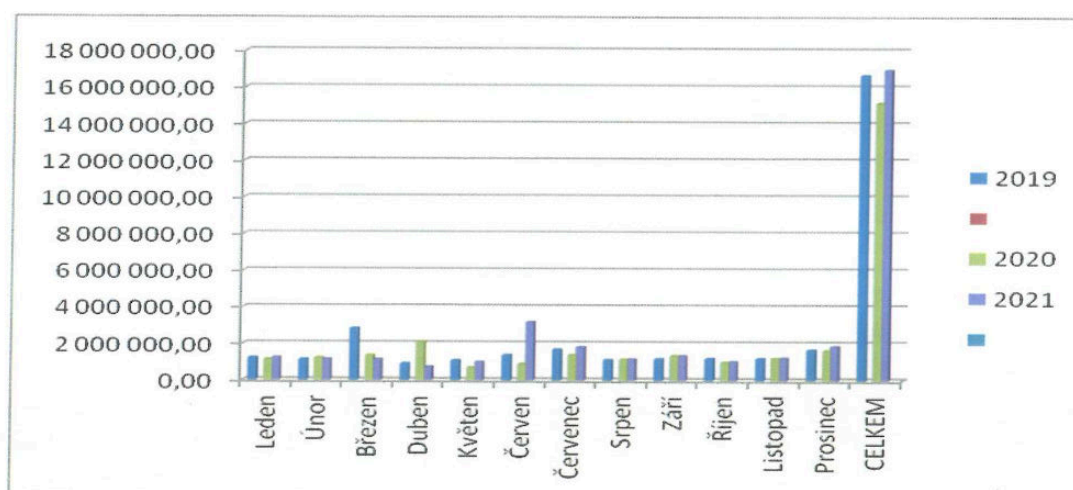

Porovnání výdajů dle tříd 2019 - 2021

třída	2019	2020	2021
5 - BĚŽNÉ VÝDAJE	22 474 264,49	24 742 292,68	36 818 428,37
6 - KAPITÁLOVÉ VÝDAJE	55 897 520,49	23 884 282,01	8 325 599,31
CELKEM VÝDAJE	78 371 784,98	48 626 574,69	45 144 27,68

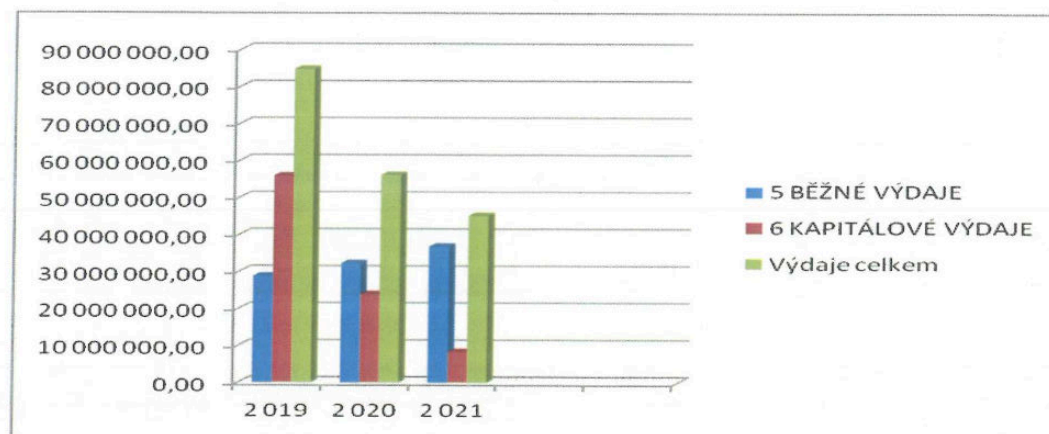

Porovnání příjmů a výdajů za měsíc leden – prosinec 2021		
Měsíc	Příjmy	Výdaje
Leden	2 558 744,56	2 027 295,98
Únor	2 839 711,22	2 201 651,57
Březen	3 373 931,55	2 976 810,57
Duben	2 308 526,18	2 700 839,99
Květen	2 494 456,52	2 896 340,46
Červen	6 432 680,54	4 131 932,14
Červenec	4 497 898,13	6 234 155,91
Srpen	4 472 804,61	3 180 658,60
Září	3 523 495,09	5 673 221,15
Říjen	5 169 500,18	2 977 389,73
Listopad	5 167 224,54	3 545 609,48
Prosinec	5 795 821,57	6 598 122,14
CELKEM	48 634 794,69	45 144 027,72

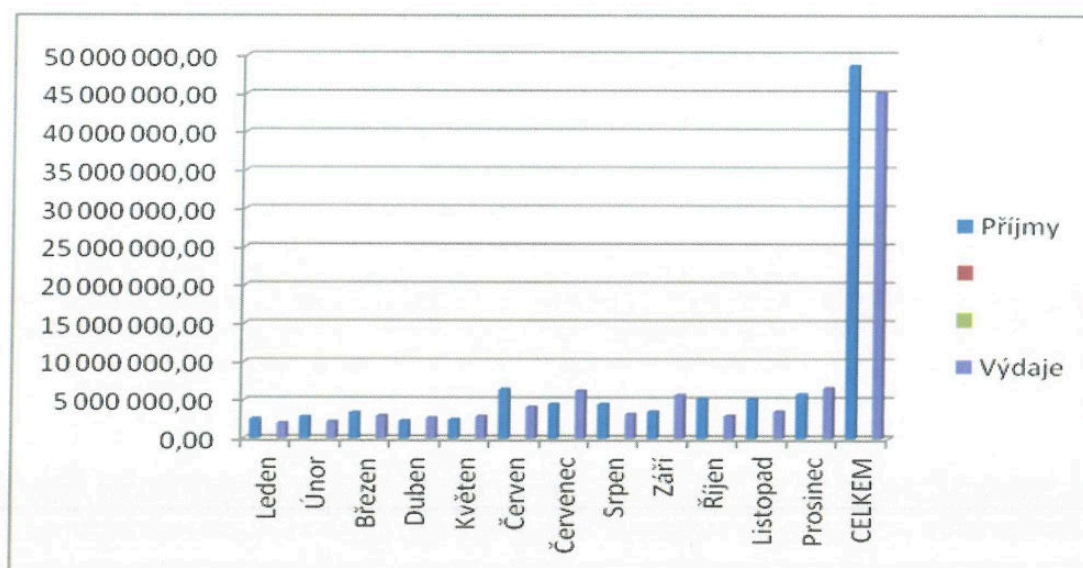

Financování

Název položky, třída	Pol.	Skutečnost	Schválený rozpočet	%	Upravený Rozpočet
Dlouhodobé přijaté půjčené prostředky	8123	0,00	0,00	00,00	0,00
Změna na bankovních účtech	8115	26 655,52	0,00	100,00	26 655,00
Splátky půjčených prostředků	8124	-3 682 000,00	-3 300 000,00	100,00	-3 682 000,00
Přenes. daň. povinnost § 92e	8901	164 577,47	0,00	100,00	164 577,00
FINANCOVÁNÍ CELKEM	8000	-3 490 767,01	-3 300 000,00	100,00	-3 490 768,00

NEINVESTIČNÍ TRANSFERY OD ROZPOČTŮ VEŘEJNÉ ÚROVNĚ

UZ	Označení a účel poskytnuté dotace	Celkem přijato	Vyčerpáno	Vráceno
428	Divadelní představení	25 000,00	25 000,00	0,00
433	Mobiliář podél turistických tras	66 433,00	66 433,00	0,00
434	Obnova vodovodního potrubí za MŠ	700 000,00	700 000,00	0,00
453	Hasiči - věcné vybavení	68 000,00	68 000,00	0,00
710	Úroky z úvěru (pořízení hasičs. automobilu CAS)	12 000,00	12 000,00	0,00
710	Oprava veřejného osvětlení	180 000,00	169 140,00	10 860,00
	Souhrnný dotační vztah - výkon státní správy	195 400,00	195 400,00	0,00
	Celkem	1 246 833,00	1 235 973,00	10 860,00

Transfery od rozpočtů veřejné úrovně celkem

1 388 733,00 1 377 873,00 10 860,00

Finanční vypořádání s příjemci finančních příspěvků za rok 2021

Obec poskytla v roce 2021 některým žadatelům neinvestiční příspěvky a dary:

	Kč	účel
Aqualung club	6 000,00	úhrada výdajů spojených s činností spolku
David Neumann	75 000,00	pořádání kulturního léta na pláži Windy Point
Domov důchodců Horní Planá	40 000,00	běžné provozní náklady
Hospic Prachatice sv. Jana N. Neumanna	8 000,00	běžné provozní náklady
Jihočeská hospodářská komora	4 000,00	podpora informování místních podnikatelů
Jihočeské centr. pro zdrav. postiž. a seniory	1 000,00	běžné provozní náklady
Linka bezpečí	5 000,00	Běžné provozní náklady
Městys Moravská Nová Ves	8 750,00	obnova po tornádu
MUDr. Smítková	6 000,00	provoz ordinace
Myslivecké sdružení Černá v Pošumaví	20 000,00	úhrada výdajů spojených s činností spolku
Obec Hrušky	8 750,00	obnova po tornádu
Obec Lužice	8 750,00	obnova po tornádu
Obec Mikulčice	8 750,00	obnova po tornádu
Pěvecký sbor Musica Viva o. s.	10 000,00	úhrada výdajů spojených s činností spolku
Pěvecký sbor Musica Viva o. s.	-10 000,00	nevyčerpáno, vráceno
Radek Harvalík	6 000,00	pojízdná prodejna masa – provozní náklady
Celkem	206 000,-	

Výpočet poměrových ukazatelů za 2021

A. Vymezení pohledávek celkem: 1 987 822,12
B. Vymezení rozpočtu celkem: 43 323 748,69

I. Podíl pohledávek na rozpočtu: 4,59 %

C. Vymezení závazků celkem: 3 628 706,32
B. Vymezení rozpočtu celkem: 43 323 748,69

II. Podíl závazků na rozpočtu: 8,38 %

D. Vymezení zastaveného majetku: 0,00
E. Vymezení majetku celkem: 408 335 498,14

III. Podíl zastaveného majetku: 0,00 %

Monitoring hospodaření obce sestavený k 31. 12. 2021 v Kč

Ukazatel	Hodnota
1 Počet obyvatel obce	834,00
2 Příjem celkem (po konsolidaci)	43 323 748,69
3 Úroky	40 970,20
4 Uhrazené splátky půjčených prostředků	3 682 000,00
5 Dluhová služba celkem	3 732 970,20
6 Ukazatel dluhové služby (v%)	8,59
7 Aktiva celkem	423 156 339,70
8 Cizí zdroje	9 474 208,53
9 Stav na bankovních účtech celkem	8 993 006,65
10 Úvěry a komunální dluhopisy	1 535 500,00
11 PNFV a ostatní dluhy	0,00
12 Zadluženost celkem	1 535 500,00
13 Podíl cizích zdrojů k celkovým aktivům (v%)	2,24
14 Podíl zadluženosti na cizích zdrojích (v%)	16,21
15 Oběžná aktiva	14 810 713,36
16 Krátkodobé závazky	7 938 708,53
17 Celková likvidita	1,87

Stav na účtech obce k 31. 12. 2021

ČSOB-běžný účet	632 346,97
Komerční banka, běžný účet	2 057 796,29
Česká národní banka	6 066 293,66
Komerční banka, FRB	96 145,68
Komerční banka, sociální fond	25 505,10
Komerční banka, fond obnov. VM	114 918,95
Pokladna	23 247,00
Celkem	9 016 253,65

Stav úvěrů a půjček k 31. 12. 2021

Úvěr ČSOB	135 500,00
Úvěr Komerční banka	1 400 000,00
Celkem	1 535 500,00

Obec má zřízeny tyto peněžní fondy:

Sociální fond stav k 31. 12. 2021: **25 505,10 Kč**

Tvorba a čerpání fondu se řídí rozpočtem obce a statutem sociálního fondu ze dne 27. 12. 2007, schváleným starostou obce dne 27. 12. 2007.

Fond rozvoje bydlení stav k 31. 12. 2021: **96 145,68 Kč**

Příjmy fondu tvoří splátky a úroky z půjček poskytnutých v minulých letech. Státní půjčka na opravy a modernizaci bytového fondu byla 14. 4. 2009 vrácena na účet Ministerstva pro místní rozvoj. Výdaji fondu jsou půjčky poskytnuté občanům dle obecní vyhlášky č. 2/99. Usnesením zastupitelstva č. 28, ze dne 3. 4. 2017 byl fond rozvoje bydlení zrušen. Po splacení stávajících, dobíhajících půjček, bude zůstatek převeden na běžný účet.

Hospodaření příspěvkové organizace zřízené obcí Základní a Mateřská škola Černá Pošumaví

Finanční vypořádání poskytnuté dotace na provoz příspěvkové organizace bylo předloženo finančnímu oddělení obecního úřadu dne 30. 12. 2021.

Poskytnutá dotace na provoz:	1 460 739,00 Kč
Vyčerpano bylo	1 460 739,00 Kč
Odvod zřizovateli	00,00 Kč
Náklady celkem	10 364 497,74 Kč
Výnosy celkem	10 129 199,70 Kč
Výsledek hospodaření	-235 298,04 Kč

Roční účetní závěrka zřízené příspěvkové organizace včetně všech zákonem předepsaných výkazů jsou založeny na finančním oddělení obecního úřadu.

Zpráva o výsledku přezkoumání hospodaření obce za rok 2021

Přezkoumání hospodaření provedla firma PLAN CONTROL s.r.o., Český Krumlov, registrovaná Komorou auditorů ČR jako firma oprávněná provádět auditorskou činnost s oprávněním č. 90, na základě smlouvy ze dne 22. 9. 2004. Přezkoumání bylo provedeno v souladu se zákonem č. 420/2004 Sb. o přezkoumávání hospodaření územních samosprávných celků a dobrovolných svazků obcí v termínu od 14. 02. 2022 až 14. 04. 2022.

Závěr zprávy: Při přezkoumání podle §2 a 3 zákona č. 420/2004 Sb. byly zjištěny jen nevýznamné chyby a nedostatky, které nemají závažnost nedostatků uvedených pod písmenem c) odst. 3 §10 zákona 420/2004 Sb.

Plné znění zprávy o provedeném přezkoumání hospodaření obce za rok 2021 je přílohou k závěrečnému účtu. Zpráva je také uvedena na internetových stránkách obce - <http://www.cernavposumavi.cz/index.php/obecni-urad/uredni-deska/zpravy-o-vysledcich>

Připomínky k závěrečnému účtu mohou občané uplatnit buď písemnou formou ve lhůtě do 09. 05. 2022 nebo ústně na zasedání zastupitelstva obce dne 09. 05. 2022.

V Černé v Pošumaví 21. 04. 2022

Vyvěšeno na úřední desce Obecního úřadu Černá v Pošumaví dne: 21. 04. 2022

Sejmuto z úřední desky Obecního úřadu Černá v Pošumaví dne: 09. 05. 2022

<https://www.cernavposumavi.cz/uredni-deska/>

Zveřejněno v elektronické podobě na stránkách obce Černá v Pošumaví - úřední deska

Závěrečný účet obce Černá v Pošumaví

OBECNÍ ÚŘAD
Černá v Pošumaví
③

