

## **Závěrečný účet obce Černá v Pošumaví za rok 2023**

Sestavený ke dni 31. 12. 2023

### Údaje o organizaci

Název: Obecní úřad Černá v Pošumaví  
Adresa: Černá v Pošumaví 46  
38223 Černá v Pošumaví  
IČ: 00245828  
Právní forma Obec

### Kontaktní údaje

Telefon: 380 744 106  
E-mail: finance@cernavposumavi.cz

Obec Černá v Pošumaví hospodařila v roce 2023 podle schváleného rozpočtu - neprovozovala hospodářskou činnost. Obec má zřízenou jednu právnickou osobu – příspěvkovou organizaci- Základní škola a Mateřská škola Černá v Pošumaví. Na rok 2023 byl schválen rozpočet s příjmy ve výši 36 425 200,00 Kč, výdaji 29 932 650,00,- Kč a financováním -6 492 550,00 Kč. Během roku byl rozpočet upravován 15 rozpočtovými opatřeními. Celkem rozpočtované příjmy dosáhly výše 64 132 457,57 Kč, výdaje 52 624 010,63 Kč a financování 11 508 446,94 Kč. Skutečné příjmy (po konsolidaci) činily 50 306 106,57 Kč, tj. 100,00 % upraveného rozpočtu. Skutečné výdaje (po konsolidaci) dosáhly výše 38 797 659,63 Kč, tj. 99,68 % upraveného rozpočtu.

**Údaje o plnění rozpočtu příjmů, výdajů a o dalších finančních operacích v plném členění podle rozpočtové skladby jsou obsaženy příloze č. 1 a 2. a jsou k nahlédnutí na finančním oddělení OU (výkaz FIN 2-12, rozbor čerpání příjmů a výdajů).**

**Daňové příjmy** – k navýšení oproti schválenému rozpočtu došlo z důvodu vyššího výnosu na dani z příjmů právnických osob, fyzických osob, dani z přidané hodnoty, dani z nemovitých věcí, poplatku z pobytu a přijatým dotacím.

**Kapitálové příjmy**-došlo k navýšení oproti schválenému rozpočtu, především přijatými investičními dotacemi a příjmy z prodeje pozemků.

**Běžné výdaje** – navýšení oproti schválenému rozpočtu – oprava zídky u obecního úřadu, opravy bytů, vánoční jarmark, pěstební činnost.

**Kapitálové výdaje** – navýšení oproti schválenému rozpočtu – pořízení autobusové čekárny na Mokré, rekonstrukce bytů, garáž pro techniku, přivaděč vody Bližná, automatické žaluzie budova ZŠ, digitalizace ÚP, rekonstrukce hasičské zbrojnice (dotace).

### Porovnání příjmů a výdajů 2021-2023

	2021	2022	2023
<b>PŘÍJMY</b>	43 323 748,69	46 243 077,08	50 306 106,57
<b>VÝDAJE</b>	39 832 981,68	48 194 836,04	38 797 659,63

### Porovnání příjmů dle tříd 2021-2023

Třída	2021	2022	2023
1 - DAŇOVÉ PŘÍJMY	21 365 069,21	23 744 680,41	30 312 825,79
2 - NEDAŇOVÉ PŘÍJMY	14 466 867,21	16 267 694,14	14 414 204,78
3 - KAPITÁLOVÉ PŘÍJMY	2 174 039,60	3 961 706,00	1 581 445,00
4 - PŘIJATÉ TRANSFERY	5 317 772,20	2 268 996,53	3 997 631,00
<b>CELKEM PŘÍJMY</b>	<b>43 323 748,69</b>	<b>46 243 077,08</b>	<b>50 306 106,57</b>

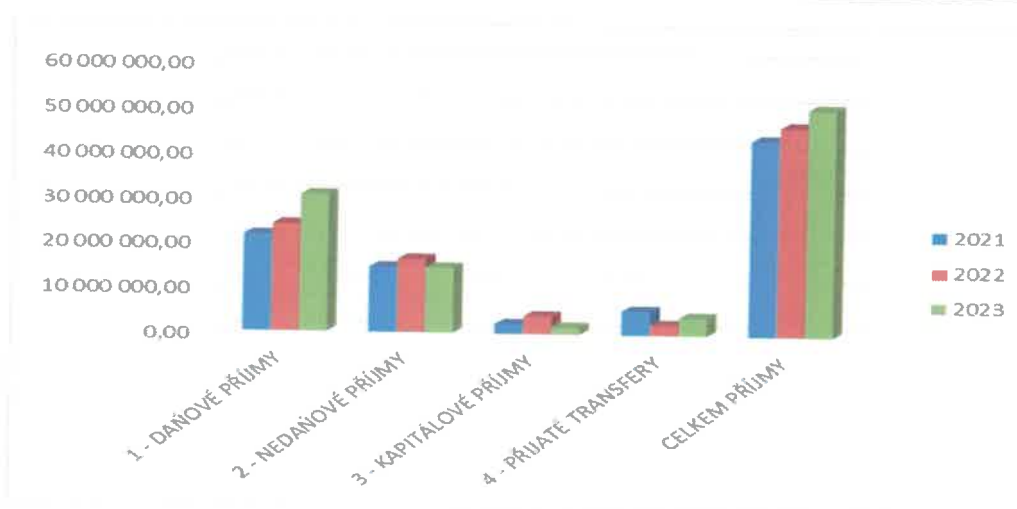

### Daňové příjmy-vybrané položky

Položky	skutečnost	rozpočet schválený	%	rozpočet upravený
Sdílené daně (Pol:11xx-12xx)	23 196 378,06	16 730 000,00	138,65	23 196 377,00
Místní poplatky (Pol:133x-134x)	3 934 831,31	2 342 000,00	168,01	3 934 831,00
Správní poplatky (Pol:136x)	16 130,00	10 000,00	161,30	16 100,00
Daň z nemovitostí (Pol:1511)	2 953 432,51	2 000 000,00	147,67	2 953 432,00

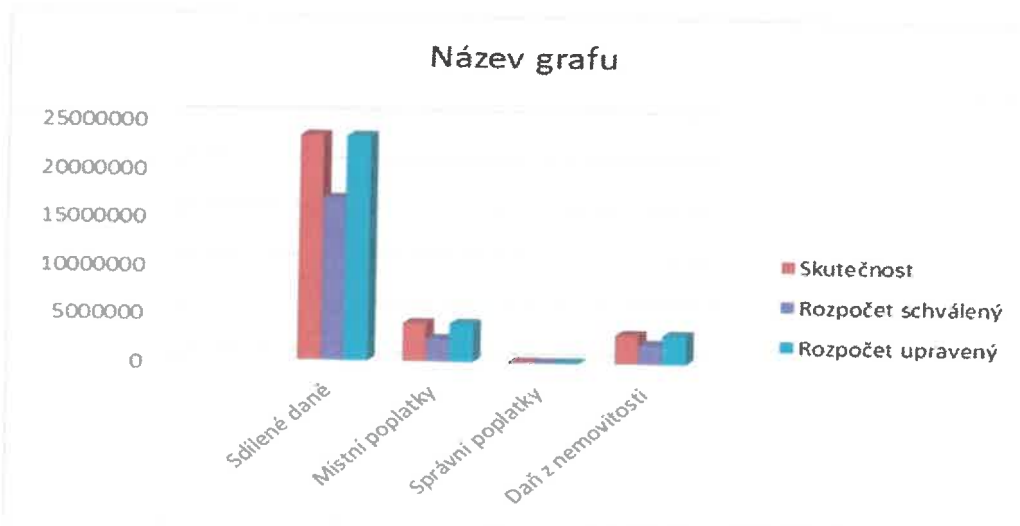

### Daňové příjmy-vybrané položky 2021-2023

Položky		2021	2022	2023
Sdílené daně	( Pol:11XX - 12XX )	16 962 242,50	19 516 426,35	23 196 377,00
Místní poplatky	( Pol:133X - 134X )	2 452 909,65	2 475 956,60	3 934 831,00
Správní poplatky	( Pol:136X )	17 870,00	13 175,00	16 100,00
Daň z nemovitosti	( Pol:1511 )	1 751 952,52	1 551 939,03	2 953 432,00

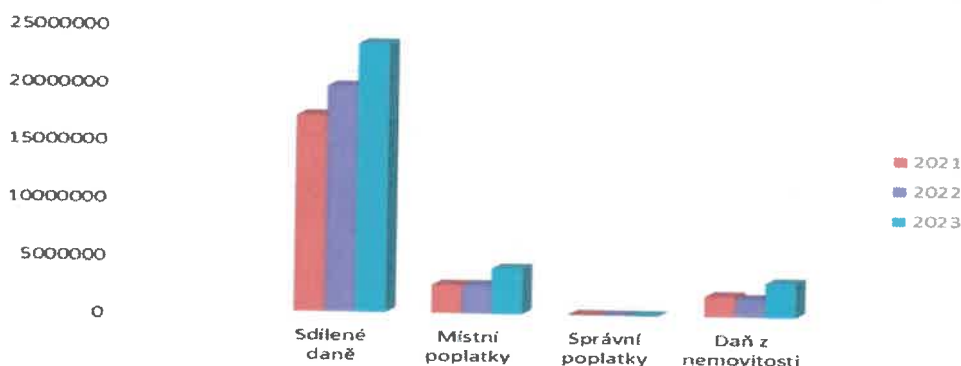

### Sdílené daně po měsících za poslední tři roky

Měsíc	2021	2022	2023
Leden	1 242 276,20	1 181 761,45	1 356 186,75
Únor	1 154 065,01	1 227 535,69	1 367 785,92
Březen	1 143 900,22	1 265 003,98	4 155 823,67
Duben	746 534,86	3 130 114,71	1 065 120,39
Květen	1 007 418,10	1 339 689,56	1 463 386,16
Červen	3 183 672,88	1 643 321,35	1 835 643,51
Červenec	1 821 109,06	2 327 697,37	2 995 782,67
Srpen	1 172 458,64	1 285 891,84	1 386 583,51
Září	1 349 878,73	1 506 453,79	2 106 124,09
Říjen	1 037 973,85	1 198 045,70	1 403 108,93
Listopad	1 241 121,44	1 468 126,23	1 605 855,72
Prosinec	1 862 013,51	1 942 784,68	2 454 976,74
<b>CELKEM</b>	<b>16 962 422,50</b>	<b>19 516 426,35</b>	<b>23 196 378,06</b>

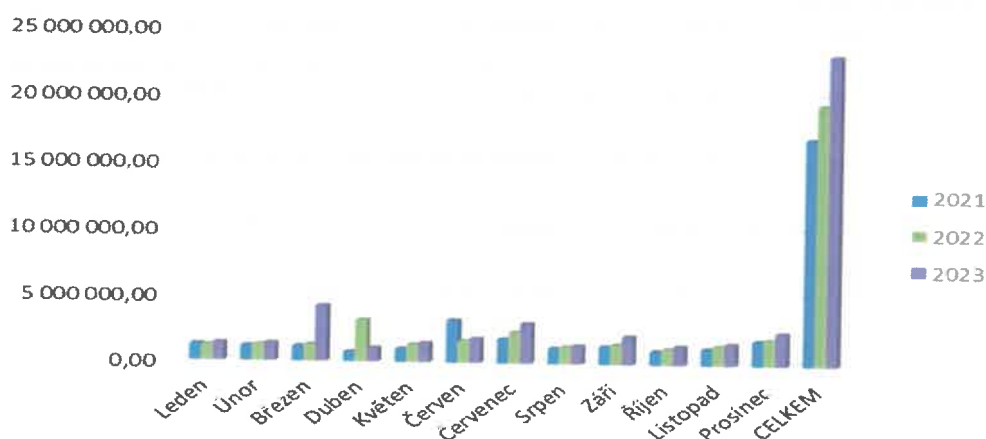

### Měsíční stav finančních prostředků

Měsíc	Základní běžný účet	Pokladna
Leden	4 865 286,17	44 673,00
Únor	6 658 080,43	28 741,00
Březen	7 553 729,71	45 133,00
Duben	6 471 562,81	59 470,00
Květen	6 742 931,84	14 987,00
Červen	9 644 763,80	25 648,00
Červenec	11 232 253,52	32 235,00
Srpen	12 224 577,88	155 272,00
Září	15 774 795,39	70 135,00
Říjen	15 177 469,69	30 574,00
Listopad	15 666 222,71	17 328,00
Prosinec	16 057 189,33	8 035,00

### Vyúčtování finančních vztahů ke státnímu rozpočtu a ostatním rozpočtům veřejné úrovně

Transfery do rozpočtu obce za rok 2023 činily celkem 3.997.631,00 Kč. Rozpis přijatých dotací a jejich čerpání v průběhu roku 2023 je zpracováno v tabulkách. Dotace byly řádně vyúčtovány.

#### INVESTIČNÍ TRANSFERY ZE STÁTNÍHO ROZPOČTU

UZ	Označení a účel poskytnuté dotace	Poskytovatel	Celkem přijato	Použito	Vráceno
89517	Rekonstrukce letní kino	SZIF	576 000,00	576 000,00	0,00
89518	Rekonstrukce letní kino	SZIF	1 024 000,00	1 024 000,00	0,00
	<b>Celkem</b>		<b>1 600 000,00</b>	<b>1 600 000,00</b>	<b>0,00</b>

#### NEINVESTIČNÍ TRANSFERY ZE STÁTNÍHO ROZPOČTU

UZ	Označení a účel poskytnuté dotace	Poskytovatel	Celkem přijato	Vyčerpáno	Vráceno
13101	Aktivní politika zaměstnanosti (ÚP)	MPSV ČR	327 531,00	327 531,00	0,00
14004	Neinvestiční dotace JSDH	MV ČR	9 400,00	9 400,00	0,00
29031	Obnova lesních porostů	MZe ČR	150 800,00	150 800,00	0,00
98008	Výdaje spojené s volbou prezidenta ČR	VPS	37 000,00	26 457,00	10 543,00
	<b>Celkem</b>		<b>524 731,00</b>	<b>514 188,00</b>	<b>10 543,00</b>

	<b>Transfery ze státního rozpočtu celkem</b>		<b>2 124 731,00</b>	<b>2 114 188,00</b>	<b>10 543,00</b>
--	--	--	---------------------	---------------------	------------------

#### INVESTIČNÍ TRANSFERY OD ROZPOČTŮ VEŘEJNÉ ÚROVNĚ

UZ	Název	Celkem přijato	Vyčerpáno	Vráceno
00452	Investiční přijaté transfery od krajů	1 610 000,00	1 610 000,00	0,00
	<b>Celkem</b>	<b>1 610 000,00</b>	<b>1 610 000,00</b>	<b>0,00</b>

**NEINVESTIČNÍ TRANSFERY OD ROZPOČTŮ VEŘEJNÉ ÚROVNĚ**

UZ	Název	Celkem přijato	Vyčerpáno	Vráceno
	Souhrnný dotační vztah-výkon státní správy	194 900,00	194 900,00	0,00
00481	My v tom Jihočechy nenecháme	38 000,00	38 000,00	0,00
00697	Podpora narozených dětí	30 000,00	30 000,00	0,00
	<b>Celkem</b>	<b>262 900,00</b>	<b>262 900,00</b>	<b>0,00</b>

	<b>Transfery od rozpočtů veřejné úrovně celkem</b>	<b>1 872 900,00</b>	<b>1 872 900,00</b>	<b>0,00</b>
--	--	---------------------	---------------------	-------------

**Finanční vypořádání s příjemci finančních příspěvků za rok 2023**

Obec poskytla v roce 2023 některým žadatelům neinvestiční příspěvky a dary:

	Kč	Účel
Hospic sv. Jana Prachatice	4 000,00	běžné provozní náklady
Domov důchodců Horní Planá	40 000,00	běžné provozní náklady
Aqualung club	11 000,00	úhrada výdajů spojených s činností spolku
Jihočeská hospodářská komora	4 000,00	podpora informování místních podnikatelů
Jihočeské centr. pro zdrav. postiž. a seniory	1 000,00	běžné provozní náklady
Linka bezpečí	5 000,00	běžné provozní náklady
MUDr. Smítková	6 000,00	provoz ordinace
Pěvecký sbor Musica Viva o. s.	6 000,00	úhrada výdajů spojených s činností spolku
Hry barevných	15 112,00	náklady spojené s účastí na soutěži
<b>Celkem</b>	<b>92 112,00</b>	

**Výpočet poměrových ukazatelů za 2023**

A. Vymezení pohledávek celkem	17 234 958,10
B. Vymezení rozpočtu celkem	50 306 106,57
<b>I. Podíl pohledávek na rozpočtu</b>	<b>34,26 %</b>
C. Vymezení závazků celkem	4 882 761,42
B. Vymezení rozpočtu celkem	50 306 106,57
<b>II. Podíl závazků na rozpočtu</b>	<b>9,71 %</b>
D. Vymezení zastaveného majetku	55 280,92
E. Vymezení majetku celkem	431 158 556,85
<b>III. Podíl zastaveného majetku</b>	<b>0,01 %</b>

### Monitoring hospodaření obce sestavený k 31. 12. 2023 v Kč

Ukazatel	Hodnota
1 Počet obyvatel obce	868,00
2 Příjem celkem (po konsolidaci)	50 306 106,57
3 Úroky	0,00
4 Uhrazené splátky půjčených prostředků	0,00
5 Dluhová služba celkem	0,00
6 Ukazatel dluhové služby (v%)	0,00
7 Aktiva celkem	468 797 010,85
8 Cizí zdroje	9 564 734,41
9 Stav na bankovních účtech celkem	16 867 476,58
10 Úvěry a komunální dluhopisy	0,00
11 PNFV a ostatní dluhy	0,00
12 Zadluženost celkem	0,00
13 Podíl cizích zdrojů k celkovým aktivům (v%)	2,04
14 Podíl zadluženosti na cizích zdrojích (v%)	0,00
15 Oběžná aktiva	37 607 705,21
16 Krátkodobé závazky	9 564 734,41
17 Celková likvidita	3,93

#### Stav na účtech obce k 31. 12. 2023

ČSOB-běžný účet	714 986,38
Komerční banka, běžný účet	2 729 684,20
Česká národní banka	12 612 518,75
Komerční banka, sociální fond	18 231,21
Komerční banka, fond obnov. VM	792 056,04
Pokladna	8 035,00
<b>Celkem</b>	<b>16 875 511,58</b>

#### Obec má zřízeny tyto peněžní fondy:

##### Sociální fond stav k 31. 12. 2023: **18 231,21 Kč**

Tvorba a čerpání fondu se řídí rozpočtem obce a statutem sociálního fondu ze dne 27. 12. 2007, schváleným starostou obce dne 27. 12. 2007.

##### Fond obnovy vodohospodářského majetku stav k 31. 12. 2023: **792 056,04 Kč**

Tvorba a čerpání fondu se řídí rozpočtem obce a směrnicí k tvorbě a čerpání fondu obnovy vodohospodářského majetku ze dne 30.12.2023, schválenou starostkou obce dne 30. 12. 2023.

#### Hospodaření příspěvkové organizace zřízené obcí

##### **Základní a Mateřská škola Černá Pošumaví**

Finanční vypořádání poskytnuté dotace na provoz příspěvkové organizace bylo předloženo finančnímu oddělení obecního úřadu dne 30. 12. 2023.

<b>Poskytnutá dotace na provoz:</b>	<b>1 700 000,00 Kč</b>
Vyčerpáno bylo	1 945 709,28 Kč
Odvod zřizovateli	00,00 Kč
Náklady celkem	11 704 164,31 Kč
Výnosy celkem	11 545 396,36 Kč
Výsledek hospodaření	-158 767,95 Kč

*Roční účetní závěrka zřízené příspěvkové organizace včetně všech zákonem předepsaných výkazů jsou založeny na finančním oddělení obecního úřadu.*

### **Zpráva o výsledku přezkoumání hospodaření obce za rok 2023**

Přezkoumání hospodaření provedla firma PLAN CONTROL s.r.o., Český Krumlov, registrovaná Komorou auditorů ČR jako firma oprávněná provádět auditorskou činnost s oprávněním č. 90, na základě smlouvy ze dne 22. 9. 2004. Přezkoumání bylo provedeno v souladu se zákonem č. 420/2004 Sb. o přezkoumávání hospodaření územních samosprávných celků a dobrovolných svazků obcí v termínu od 7. 02. 2024 až 10. 05. 2024.

**Závěr zprávy: Při přezkoumání podle §2 a 3 zákona č. 420/2004 Sb. byly zjištěny jen nevýznamné chyby a nedostatky, které nemají závažnost nedostatků uvedených pod písmenem c) odst. 3 §10 zákona 420/2004 Sb.**

Plné znění zprávy o provedeném přezkoumání hospodaření obce za rok 2023 je přílohou k závěrečnému účtu. Zpráva je také uvedena na internetových stránkách obce - <http://www.cernavposumavi.cz/index.php/obecni-urad/uredni-deska/zpravy-o-vysledcich>

**Připomínky k závěrečnému účtu mohou občané uplatnit buď písemnou formou ve lhůtě do 31. 05. 2024 nebo ústně na zasedání zastupitelstva obce dne 11. 06. 2024.**

V Černé v Pošumaví 15. 05. 2024

Vyvěšeno na úřední desce Obecního úřadu Černá v Pošumaví dne: 15. 05. 2024

Sejmuto z úřední desky Obecního úřadu Černá v Pošumaví dne: 31. 05. 2024

<https://www.cernavposumavi.cz/uredni-deska/>

Zveřejněno v elektronické podobě na stránkách obce Černá v Pošumaví - úřední deska  
Závěrečný účet obce Černá v Pošumaví

